LUNOV MAGNUS STRIP

MARTI MISTERIJA

VANREDNI BROJ 18

ROBOVI STRAŠNOG SNA

cena 80 din.

MARTI MISTERIJA

ROBOVI STRAŠNOG SNA

TEKST: A. CASTELLI CRTEŽ: CASSARO

U DRUŠTVU SA DIJANOM, JAVOM I PUSTOLOVOM KRAMEROM, MARTI MISTERIJA JE U SNEŽNIM BRDIMA AZIJE PRONAŠAO „GRAD PROZIRNIH SENKI" U KOME ŽIVI JEDNO PLEME NEANDERTALACA IZ KOGA POTIČE I SAM JAVA. TAMO SE KRIJE I JEDNA STRAŠNA TAJNA, KOJU ČUVAJU „DUHOVI", A KOJE BI HTELA DA SE DOČEPA JEDNA MOĆNA ORGANIZACIJA, KOJA JE INFORMACIJE O TOME DOBILA OD ORLIJA. MARTI MISTERIJA, MEĐUTIM, ŽELI DA UTVRDI ŠTA JE BILO SA EKSPEDICIJOM ENGLESKE NAUČNICE AVALON HILMAN.

TE TABLICE POTIČU IZ SEDAM „RAŠI" ILI SVETIH GRADOVA INDIJE. NEKI IH JOŠ NAZIVAJU „NAAKAL PLOČICE" TVRDEĆI DA SE NA NJIMA NALAZI NEPOZNATA ISTORIJA SVETA.
„PRE TRI PUTA DVADESET SUNČEVIH OBRTAJA VOĐEN JE RAT IZMEĐU SINOVA ZEMLJE MATICE I RĐAVIH GOSPODARA GRADA ŠEST PRSTENOVA, SA DRUGE STRANE MORA..."
„...A SINOVI MATICE ZEMLJE IMALI SU MOĆNE SAVEZNIKE U LANKAMA I DRUGIM ZEMLJAMA KOJE SU OSVOJILI. TI SAVEZNICI SU LETELI NA VIMANAMA I RASPOLAGALI SU NEPOBEDIVIM ORUŽJEM..."
„...RA-MU, GOSPODAR MATICE ZEMLJE, DAO IM JE ARDRU, KOJA PROIZVODI MAGLU. KROZ NJU RĐAVI GOSPODARI GRADOVA ŠEST PRSTENOVA NISU MOGLI DA VIDE..."
„...I LAKŠIJU, SNAŽNU STRELU KOJU SU MOGLI DA PRATE U NJENOJ PUTANJI."
„...KAO I DARANU, ORUŽJE KOJE RAZBIJA, I JAMBAKU, PUNU ZLIH DUHOVA..."
BOOOMM
4

„...I MURČIDANU, ORUŽJE KOJE PARALIŠE SVA ČULA I MOŽE DA DOVEDE DO SMRTI..."
ZZAAAP!
ZZAP!
...A KOJE NEPRIJATELJI, U SLUČAJU DA DOĐU DO NJEGA, NISU MOGLI DA KORISTE..."
„...I SUMANVU, ORUŽJE ZA KONTROLU DUHA, JOŠ MOĆNIJEG OD ONOG KOJE SU POSEDOVALI MOĆNI GOSPODARI GRADA SA ŠEST PRSTENOVA..."
„SINOVI MATICE ZEMLJE IMALI SU MOĆNE NEPRIJATELJE U SEDAM GRADOVA. IZDAJNIK RA-VANU PRODAO JE SVOJU DUŠU ZLIM GOSPODARIMA GRADA SA ŠEST PRSTENOVA..."
„...I RA-VANU JE NAD LANKOM IZAZVAO TVAŠTAR, KOJI POSEDUJE MOĆ BOŽANSKOG GRADITELJA..."
VRAAAMM
5

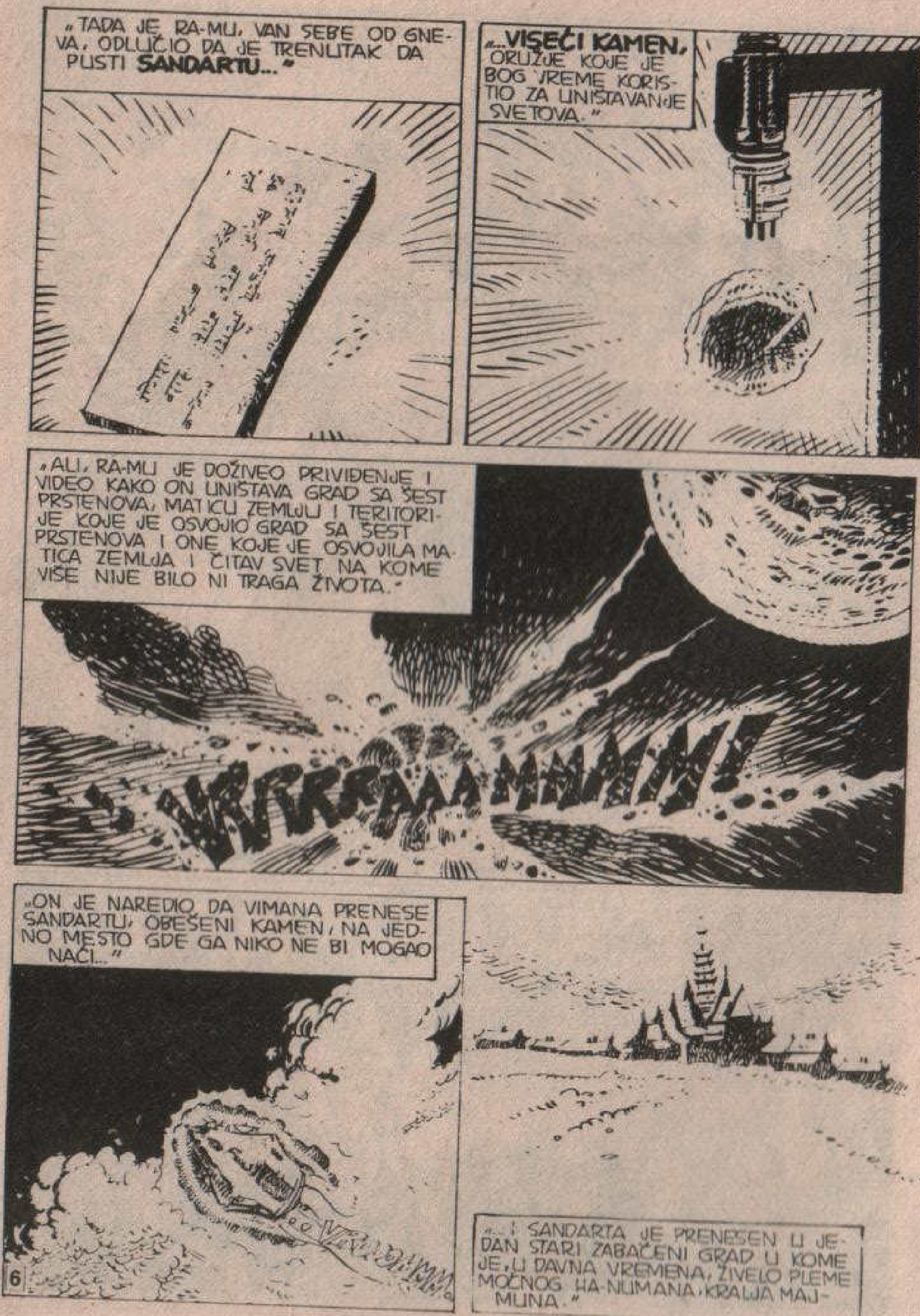
„TADA JE RA-MU, VAN SEBE OD GNEVA, ODLUČIO DA JE TRENUTAK DA PUSTI **SANDARTU**..."
„...**VISEĆI KAMEN,** ORUŽJE KOJE JE BOG VREME KORISTIO ZA UNIŠTAVANJE SVETOVA."
„ALI, RA-MU JE DOŽIVEO PRIVIĐENJE I VIDEO KAKO ON UNIŠTAVA GRAD SA ŠEST PRSTENOVA, MATICU ZEMLJU I TERITORIJE KOJE JE OSVOJIO GRAD SA ŠEST PRSTENOVA I ONE KOJE JE OSVOJILA MATICA ZEMLJA I ČITAV SVET NA KOME VIŠE NIJE BILO NI TRAGA ŽIVOTA."
VRRRAAAMMMM!
„ON JE NAREDIO DA VIMANA PRENESE SANDARTU, OBEŠENI KAMEN, NA JEDNO MESTO GDE GA NIKO NE BI MOGAO NAĆI..."
„...I SANDARTA JE PRENESEN U JEDAN STARI ZABAČENI GRAD U KOME JE, U DAVNA VREMENA, ŽIVELO PLEME MOĆNOG HA-NUMANA, KRALJA MAJMUNA."

„GRAD JE BIO OPKOLJEN OGROMNOM PUSTINJOM, A DIZAO SE NA NEPRISTUPAČNIM PLANINSKIM VRHOVIMA TAKO DA GA VIMANE NISU MOGLE VIDETI JER **ARDRA** GA JE ŠTITILA..."
„...I GRAD JE NAPUŠTEN ZATO ŠTO SU SE MAJMUNI I NJIHOV KRALJ PRESELILI U ZEMLJE LANKA, UDALJENE MNOGO PUTA DVADESET SUNČEVIH OBRTAJA..."
„...I U NJEMU JE ŽIVEO SAMO MALO MAJMUNA LIŠENIH DARA GOVORA, PA TAKO NISU MOGLI NIKOM DA OTKRIJU TAJNU O ONOME ŠTO NISU RAZUMELI."
„I RA-MU JE HTEO DA SE NEKI OD TIH MAJMUNA PRETVORE U **NEPROZIRNE SENKE** PA IM JE PRIŠIO MNOGE RUKE TAKO DA SU STRAŠNO IZGLEDALI."

„RA-MU IM JE NAREDIO DA BRANE SANDARTU SVE DOK SUNCE BUDE OBAVLJALO SVOJE ROTACIJE. I ONI SU PRISTALI..."
„...I RA-MU, GOSPODAR MATICE ZEMLJE, I KALA, GOSPODAR GRADA ŠEST PRSTENOVA, NASTAVILI SU DA SE BORE. TO JE TAKO TRAJALO JOŠ OSAMNAEST SUNČEVIH ROTACIJA."
TRAS!
TUMP
„MUDRI RA-MU I ZLI KALA SU PREKASNO UTVRDILI DA JE NJIHOVO ORUŽJE ZAGADILO ATMOSFERU SVETA I DA MU PRETI PROPAST. UZALUD SU NASTOJALI DA SE IZMIRE: KRAJ JE, IPAK, DOŠAO POSLE JOŠ DESET SUNČEVIH ROTACIJA.
VRAAAMMM!
„NARODI GRADA ŠEST PRSTENOVA I I MATICE ZEMLJE RASTURILI SU SE I ZABORAVILI ONO ŠTO JE BILO."
„ALI, U GRADU KOJI JE PRIPADAO KRALJU MAJMUNA, SANDARTA JE SVEDOČILA O ONOME ŠTO SE DESILO."

VISOKO U PLANINAMA AZIJE MALA EKSPEDICIJA MARTIJA MISTERIJE NAPREDOVALA JE KROZ SNEG.
JAVA JE BIO SVE UZNEMIRENIJI. GRAD PROZIRNIH SENKI SAD JE BIO SASVIM BLIZU.
IZNENADA...
MARTI... MARTI! ŠTA SE DEŠAVA?!
SUNCE JE U ZENITU. ETO ŠTA JE!

ALI, NJEGOVA SLIKA KAO DA SE UDVOSTRUČUJE, UTROSTRUČUJE. NE JEDNO, VEĆ PET SUNACA OBASJAVAJU PLANINU.
KAKAV JE TO TRIK, PROFESORE?
NIJE TRIK, KRAMERU. PREKRIJTE OČI!
ODSJAJ JE TOLIKO JAK DA MOŽE DA VAS ZASLEPI! TO SAM VEĆ ISKUSIO!
TRAJAĆE NEKOLIKO MINUTA. TO VAM JE SAMO FATAMORGANA, IAKO NAJNEVEROVATNIJA OD SVIH KOJE SAM VIDEO!

NEKOLIKO TRENUTAKA SUNCE JE BLISTALO U HILJADU BOJA. VETAR KOJI JE FIJUKAO IZMEĐU STENA ČINIO JE PRIZOR JOŠ UZBUDLJIVIJIM.
FIIIJUUUUU!
NIJE NIKAKVO ČUDO ŠTO SU U TOM, KRAJNJE PROREĐENOM VAZDUHU, DRUGI ISTRAŽIVAČI, PREMORENI, PRED TIM PRIZOROM GUBILI SVEST.
UBRZO JE SUNCE POPRIMILO SVOJ NORMALNI IZGLED...
ALI PANORAMA SE POTPUNO IZMENILA. NA STRMINAMA NAJVIŠIH VRHOVA SAD SE DIZAO FANTASTIČAN GRAD!
ONO JE GRAD! MALOČAS GA NIJE TU BILO!
NEMA GA NI SAD! BAREM NE TAMO GDE **IZGLEDA** DA SE NALAZI. ZATVORITE OČI, KRAMERU!

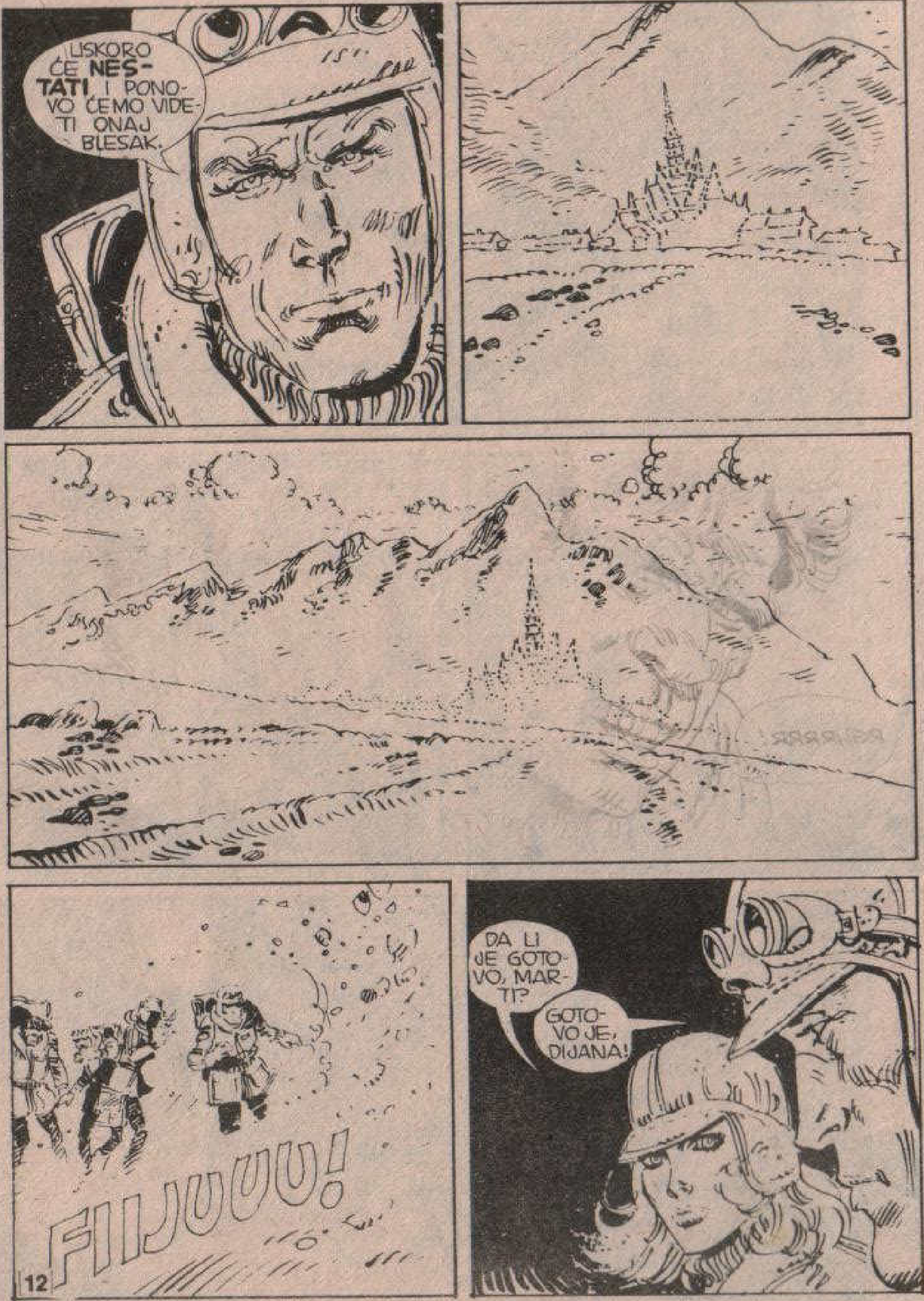
USKORO ĆE **NESTATI**, I PONOVO ĆEMO VIDETI ONAJ BLESAK.
FIJUUU!
DA LI JE GOTOVO, MARTI?
GOTOVO JE, DIJANA!

SAD SMO PONOVO U STVARNOSTI. JAVA NAS VODI U KANJON KOJI VODI U GRAD.
RGHRRRR!
U REDU! IDEMO ZA TOBOM!
JAVA JE SVE UZNEMIRENIJI. ZNAČI, STIGLI SMO.

ZA TO VREME...
KAŽETE OPTIČKA VARKA, LORDE KANINGAM? SIGURNI STE?
DA, NEŠTO SLIČNO POLARNOJ SVETLOSTI, MADA PROUZROKOVANO DRUGIM RAZLOZIMA.
UMESTO DA DRHTITE KAO TRSKA, PRATITE MISTERIJU I NJEGOVE. UŠLI SU U ONU DOLINU.
ČINI MI SE DA TAJ JAVA ODLIČNO POZNAJE PUT!

JOŠ SE LJUTITE NA MENE, MIS DIJANA?
HMMM... OSTAVIMO SAD TO, KRAMERU.
UZMIMO DA STE VI ČOVEK KOJI NIŠTA NE OSEĆA. TO JE ČINJENICA I SMATRAJMO DA JE SVE TIME ZAKLJUČENO.
U REDU. NEKA ZASAD BUDE TAKO.
RGHRRRR!
?

STANITE! JAVA NAS JE UPOZORIO NA OPASNOST!
NEANDERTALAC JE ONJUŠIO VAZDUH, SPREMAN DA SKOČI.
RGHR..
AAH!
PAZI!
ZUMP
OVAMO! DOĐI-TE OVAMO!

RCHHHARRR!
AGRRH!!
OOH!
TRAS

KAKVE SU OVO ZVERI?
KLIK
JAVA! ŠTA TI JE ODJEDNOM?
!
?
RGGGHHH! RGGHHHH!

MARTI! NEŠTO MU GOVORI!
MGRRR..
POSLE „RAZGOVORA" SA SEBI SLIČNIM, NEANDERTALCI SU PRESTALI DA NAPADAJU...
VRGGH! MMGH!
...JER SU PREPOZNALI PRIJATELJA KOJI JE BIO OBUČEN U ČUDNOVATU ODEĆU.
JA-VAA!
NEVEROVATNO! IZGLEDAJU SREĆNI ŠTO GA VIDE!

JAVINI DRUGOVI SU GA OPKOLILI KLIČUĆI OD RADOSTI.
SVOJE ZADOVOLJSTVO ISPOLJAVALI SU TAPŠUĆI GA PO RAMENU.
TAP! TAP!
GRLILI SU GA TAKO SNAŽNO DA BI NORMALNOM LJUDSKOM BIĆU OD TAKVOG ZAGRLJAJA SVE KOSTI POPUCALE.
MMGGH! VUGRRR!
NEVEROVATNO!
SIGURNO IMA MNOGO TOGA DA IM ISPRIČA.

POKAZUJUĆI MISTERIJU, DIJANU I KRAMERA, JAVA JE IZGOVARAO NEKE PRIVIDNO NEARTIKULISANE GLASOVE.
VUGGH! AGGMHH! GRVVV!
ODMAH ZATIM, NEANDERTALCI SU POČELI DA PRILAZE.
HEJ! ŠTA SAD NAMERAVAJU?
NE BOJTE SE, SAMO HOĆE DA NAM ZAŽELE DOBRODOŠLICU.
OOH!
TUMP
A, SUDEĆI PO OVOM SRDAČNOM PLJESKU, REKAO BIH DA SU I MENE PREPOZNALI.

USKORO JE NEOBIČNA DRUŽINA KRENULA PREMA GRADU.
JAVA JE VESELO ČAVRLJAO SA SVOJIM STARIM DRUGOVIMA.
VUGGHHH... MMGH!
U JEDNOJ ZABAČENOJ OBLASTI CENTRALNE AZIJE... GRAD PROZIRNIH SENKI.

PA... OVAJ GRAD STVARNO POSTOJI!
NARAVNO DA POSTOJI... DA SLUČAJNO NISTE OČEKIVALI DA ĆU PREĆI HILJADU KILOMETARA DA BIH VIDEO JEDNU FATA-MORGANU?
MMGGH! VURGRR!
!
?
ŠTA TI JE, JAVA? KAO DA ŽELIŠ DA SE SAKRIJEŠ.

UNK
UNK
UNK
A... TO JE TVOJA BIVŠA VERENICA KOJU SI OSTAVIO KAD SI POŠAO SA MNOM.
SAD TI NE VREDI DA SE KRIJEŠ. NAPRED, PREUZMI SVU ODGOVORNOST.
MMGGGH!

MMMGGH!
AUGGH!
HM... JAVA JE DOBRO PROŠAO! KOLIKO SAM MOGAO DA SHVATIM... ŽENI JE DOSADILO ČEKANJE, PA JE POŠLA ZA NJEGOVOG NAJBOLJEG PRIJATELJA!
PITAM SE DA LI SU AVALON HILMAN I OSTALI BILI ČAK OVDE... AKO NISU, ČITAV OVAJ NAŠ PUT BIO BI UZALUDAN.
PROFESORE MISTERIJA!

KAKVA SREĆA! NEKO JE, IPAK, STIGAO!
!
VI MORA DA STE MIS HILMAN?!
JESTE, JA SAM. PREPOZNALA SAM VAS PO FOTOGRAFIJAMA!
KAKO STE DOŠLI ČAK DOVDE?
TO JE DUGA PRIČA. BOLJE MI ISPRIČAJTE NEŠTO O VAMA.
KAKO SE OSEĆATE? GDE SU OSTALI?
SVE ĆU VAM REĆI. PREDSTAVITE MI SVOJE PRIJATELJE.
OH! **„PREDSTAVITE MI SVOJE PRIJATELJE!"** DEVOJKA, ZAISTA, DRŽI DO SEBE.
JA SAM KRAMER, ALI VI ME MOŽETE ZVATI PITER. OVO JE GOSPOĐICA DIJANA LOMBARD.

OVAJ MOMAK JE JAVA. KAO ŠTO STE, VEROVATNO, SHVATILI, VRATIO SE U SVOJE SELO DA POSETI STARE DRUGOVE.
HMGHH...
ZNAČI, OVDE STE GA PRONAŠLI! MOJE PRETPOSTAVKE SU BILE TAČNE.
JESTE. ALI MILIJE BI MI BILO DA TO ZADRŽITE ZA SEBE... UKOLIKO UOPŠTE USPEMO DA SE VRATIMO U CIVILIZACIJU.
U REDU. A SAD, HAJDETE. NAĆI ĆEMO NEKO TOPLIJE MESTO ZA RAZGOVOR.
SLOBODNO KORAČAJUĆI KROZ RUŠEVINE, AVALON JE POVELA PRIDOŠLICE U JEDNU ZGRADU TROŠNIJU OD OSTALIH.
?
DONOSIM VAM VAŽNE VESTI, PRIJATELJI... **PRONAŠLI SU NAS!**
?

PRONAŠLI? KAKO IM JE TO POŠLO ZA RUKOM?
MI NIKAKO NE MOŽEMO DA IZAĐEMO IZ OVOG GRADA!
PRONAŠAO NAS JE ČOVEK KOJI JE JEDINI NA SVETU MOGAO TO DA IZVEDE. MARTI MISTERIJA.
DRAGO MI JE, PROFESORE.
MNOGO SAM SLUŠAO O VAMA.
ŽAO MI JE ŠTO NE MOGU DA VAS POSLUŽIM PIĆEM. NAŠE ZALIHE SU ODAVNO ISCRPENE.
PA, MOGLI BISMO DA NAZDRAVIMO VODOM OD ISTOPLJENOG SNEGA. BOLJE I TO NEGO NIŠTA.
HA! HA!
POŠTO JE PROŠLO ODUŠEVLJENJE PRVIH TRENUTAKA, AVALON HILMAN JE POČELA DA PRIČA POJEDINOSTI SVOJE NEVEROVATNE PUSTOLOVINE.

SVE JE POČELO NA KOTI DVE HILJADE ČETIRI STOTINE. BILO JE OKO PODNE I SUNČEVA SVETLOST JE ODJEDNOM POČELA DA IZVODI NEOBIČNE „ŠALE".
„IZGLEDALO JE KAO DA SE SUNCE UDVOSTRUČILO... DA NIJE VIŠE TAMO GDE BI TREBALO DA SE NALAZI."
„MNOGI OD NAS SU SE ONESVESTILI, DRUGI SU, IPAK, ZADRŽALI PRISEBNOST."
NEKOLIKO TRENUTAKA, ČINILO NAM SE DA VIDIMO GRAD TAMO GDE SU SE, U STVARI, NALAZILA OVA BRDA.
ALI, POSLE JE SVE POPRIMILO SVOJ UOBIČAJENI IZGLED... MI SMO POČELI DA SE OPORAVLJAMO OD ŠOKA.

„IZNENADA SU NAS OPKOLILI NEANDERTALCI."
OČIGLEDNO SU VEROVALI DA SMO IM NEPRIJATELJI-NAPALI SU NAS!
„BILI SU IZUZETNO SNAŽNI. MNOGI NAŠI SU IZGINULI."
ZUMP!
UAAGGRR!!
TRES!
I MOJ POMOĆNIK. VIDELA SAM GA KAKO PADA U PROVALIJU...
„...JER SE OKLIZNUO."
AAAAAHH!!
30

„ZAVRŠIO JE NA DNU PONORA!"
ČINI MI SE DA TAJ TRENUTAK NIKAD NEĆU MOĆI DA ZABORAVIM.
NIKAD...
OPROSTITE... FRENK I JA SMO BILI VEOMA VEZANI.
ALI, DA SE VRATIM NA ONE, KOJI SU PREŽIVELI. NEANDERTALCI SU NAS BRZO SAVLADALI.
31

BILI SMO ONESVEŠĆENI. PRENELI SU NAS U OVAJ STARI GRAD...
...SAGRAĐEN U STILU KOJI JE TEŠKO ODREDITI. IZGLEDA DA NE PRIPADA NIJEDNOJ POZNATOJ CIVILIZACIJI.
„MOŽETE ZAMISLITI NAŠE ZAPREPAŠĆENJE KAD SMO PRONAŠLI ČAURE MITRALJESKIH METAKA STARE SAMO PET ILI ŠEST GODINA."
OČIGLEDNO, OVDE JE PRE NAS NEKO BIO. PITALI SMO SE KO I ZAŠTO...
NA TO PITANJE DELIMIČNO VAM MOGU JA ODGOVORITI. ALI PRVO BIH HTEO NEŠTO DA VAS UPITAM.
...VAS OVDE IMA VIŠE NEGO ŠTO JE BILO U EKSPEDICIJI KOJU STE PREDVODILI. KO SU SVI TI LJUDI?
DA.
UPRAVO SAM NAMERAVALA TO DA VAM ISPRIČAM. NEKOLIKO ČASOVA POSLE NAŠEG **BUĐENJA...**

„...NAIŠLI SU DRUGI NEANDERTALCI I DOVELI SA SOBOM JEDNU NEVEROVATNO DOBRO OPREMLJENU GRUPU."
ALI, MOŽDA ĆE TO MOĆI DA VAM BOLJE OBJASNI **JANADA** VOĐA **DRUGE** EKSPEDICIJE.
DRUGE?
DA, MISTERIJA. MI SMO U ISTOJ NEVOLJI. STOGA JE BOLJE DA VAM SVE ISPRIČAM.
JA SAM KRIŠOM **PRATIO** EKSPEDICIJU MIS HILMAN. NADALI SMO SE DA ĆE NAS DOVESTI DOVDE.
„DOVESTI VAS DOVDE"? A ZAŠTO STE HTELI DA DOĐETE OVAMO? IMAM UTISAK DA NISTE ANTROPOLOZI.

VMS-18

I NISMO POSTOJI NEŠTO ŠTO INTERESUJE NAŠ „CENTAR".
?
„CENTAR" POMOĆU SATELITA TRAGA ZA PRIRODNIM IZVORIMA, I DRUGIM ZANIMLJIVOSTIMA, PO NAJUDALJENIJIM ZONAMA SVETA...
IMALI SMO PUNO RAZLOGA DA VERUJEMO DA SE U BLIZINI OVOGA GRADA NALAZI SKRIVENO NEŠTO OD **NEPROCENJIVE VREDNOSTI.** PRE MNOGO GODINA, CENTAR JE UZALUD POKUŠAVAO DA DOĐE DOVDE. SAZNAVŠI ZA EKSPEDICIJU MIS HILMAN, DONEO JE ODLUKU...
...DA JE PRATI...BESTRAGA! OVO JE **GORE** NEGO ŠTO SAM OČEKIVAO.
NEKO JE VEĆ UPOZNAT S ONIM ŠTO JE OVDE SAKRIVENO. I, TAJ NE ŠTEDI NOVAC SAMO DA GA SE DOČEPA.
JE LI TO STVARNO **TAKO OPASNO,** MARTI?

OPASNO? KAKO BI NAZVALA NEŠTO ŠTO JE U STANJU DA **ZEMLJU RASCEPI NA DVA DELA I SKRENE IZ NJENE ORBITE?** TO SIGURNO NIJE IGRAČKA ZA DECU!
PROKLETSTVO!
HOĆETE LI, VEĆ JEDNOM, PRESTATI DA GOVORITE U ZAGONETKAMA? ŠTA JE TAKO OPASNO U JEDNOM PLEMENU MAJMUNA? VI NAUČNICI STE TAKVI PANIČARI DA JE PRAVO ČUDO KAKO OSTAJETE NORMALNI. JA NE VIDIM NIKAKVU OPASNOST.
OPROSTITE, KRAMERU, ALI RADIJE O TOME NE BIH GOVORIO.
NI JANADA NIJE HTEO DA OTKRIJE O ČEMU SE RADI, VEROVATNO IZ DRUGIH RAZLOGA.
I, KAO ŠTO MOŽETE ZAMISLITI, UPRKOS TOJ TRAGIČNOJ SITUACIJI I UPADIMA TIH **ČUDOVIŠNIH STVORENJA,** JA UMIREM OD RADOZNALOSTI...
UPADA? ČUDOVIŠNIH STVORENJA? ČEKAJTE...OBJASNITE MI...

NE NAMERAVAM DA OVDE IZIGRAVAM NEPOMIČNU ILI POMIČNU METU, ZAVISNO OD SLUČAJA. KO JE TAJ KOJI „UPADA" OVAMO?
STRPITE SE, PITERE. MOJA PRIČA JOŠ NIJE ZAVRŠENA.
„POSLE DOLASKA OVE DRUGE EKSPEDICIJE, NEANDERTALCI SU SE SMIRILI. NASTOJALI SU DA NAM BORAVAK OVDE BUDE ŠTO MANJE NEPRIJATAN."
„ČASTILI SU NAS JELOM I PIĆEM."
„MI SMO IM SE ZAHVALJIVALI POKLANJAJUĆI IM NEKE KONZERVE KOJE SU NAM JOŠ BILE PREOSTALE."

ONI SU BLAG I DOBROĆUDAN NAROD, UPRKOS NJIHOVOM IZGLEDU. TO ŠTO SU NAS NAPALI, BILO JE SAMO IZ STRAHA.
TO SE I NAMA DESILO. ALI, KOGA SE PLAŠE?
TO SMO SAZNALI NEKOLIKO VEČERI KASNIJE ALI PRVO MI DOPUSTITE DA VAM KAŽEM DA, UPRKOS TOME ŠTO SU S NAMA POSTUPALI S VELIKIM POŠTOVANJEM, NAŠI DOMAĆINI NISU POKAZIVALI NAMERU DA NAS PUSTE DA ODEMO.
OVAJ GRAD JE SMEŠTEN U NEKOJ VRSTI DOLINE. STENE SU STRME I OKOMITE I UZ NJIH SE NE MOŽE POPETI. MORA DA POSTOJI NEKI PROLAZ KOJI VODI ODAVDE, ALI NISMO USPELI DA GA PRONAĐEMO.
NA SMENU, DISKRETNO, ISTRAŽIVALI SMO OKOLINU U NADI DA ĆEMO GA PRONAĆI.
„JEDNO VEČE, ODMAH PO ZALASKU SUNCA, TRI ČOVEKA IZ „CENTRA" POSMATRALA SU RUŠEVINE NEDALEKO OD GLAVNOG TRGA."

ODJEDNOM SMO ZAČULI KRIKE. POMISLILI SMO DA SU NEANDERTALCI NAPALI ONU TROJICU.
„MEĐUTIM, I SAMI NEANDERTALCI IZGLEDALI SU UŽASNO PREPLAŠENI. JEDNA PATROLA JE ODJURILA DO TOG MESTA.
„TROJICA IZ DRUGE EKSPEDICIJE BILI SU U UŽASNOM STANJU. NAPALO IH JE NEKO STVORENJE ČUDOVIŠNE SNAGE...”
„JEDAN OD NJIH JOŠ JE DAVAO ZNAKE ŽIVOTA. PRE NEGO ŠTO JE IZDAHNUO, PROMUCAO JE NEKOLIKO REČI...”
ČUDOVIŠTE... ČETIRI RUKE... ČU...
NEANDERTALCI SU IZGLEDALI VEOMA ZABRINUTI. KOLIKO SMO MI MOGLI DA SHVATIMO, NEKI NJIHOVI VEKOVNI NEPRIJATELJI POJAVILI SU SE POSLE MNOGO GODINA.

PROZIRNE SENKE!
RRTHHHRRR!
BILO JE I DRUGIH NAPADA. TA STVORENJA NAPADAJU NA BRZINU, UBIJAJU I ODU.
PROŠLE NOĆI SU DOŠLI U GRUPI. NEANDERTALCI SU IH ODBILI SAMO ZAHVALJUJUĆI NAŠIM PUŠKAMA.
„JA NIKAD NISAM MOGLA DA IH VIDIM JASNO, MISTERIJA... ALI...”
TUING. KRAK

...BILA BIH SPREMNA DA SE ZAKUNEM NA JEDNO: ONAJ NA IZDISAJU NAS NIJE SLAGAO.
„...TA BIĆA IMAJU ČETIRI RUKE, KAO MNOGE LIČNOSTI IZ DREVNIH INDIJSKIH LEGENDI!"
ČETIRI RUKE! JA MISLIM DA JE OVA VISINA, OČIGLEDNO, UTICALA NA VAS DA POMERITE PAMEĆU.
U SVAKOM SLUČAJU, MI ZNAMO GDE JE PROLAZ. SUTRA, U ZORU, OTIĆI ĆEMO ODAVDE I NEĆEMO VIŠE IMATI POSLA SA ČUDOVIŠTIMA, BOMBAMA KOJE RAZNOSE ZEMLJU I DRUGIM SLIČNIM GROZOTAMA.
POBRINUĆEMO SE DA BEZBEDNO STIGNETE SVOJIM KUĆAMA. NADAM SE DA ĆETE BRZO ZABORAVITI SVE STRAHOTE KROZ KOJE STE PROŠLI.
ZNAM DA VAM TO NIKADA NEĆE SASVIM POĆI ZA RUKOM, ALI VREME LEČI SVE.

ŠTO SE TIČE OVE DRUGE EKSPEDICIJE KOJA JE BILA TAKO SPRETNA DA STIGNE ČAK DOVDE, ONI ĆE SIGURNO PRONAĆI NAČIN DA SE VRATE.
HM...
ČEKAJTE MALO, KRAMERU. NISAM BAŠ TAKO SIGURAN DA ODAVDE MOŽEMO TAKO MIRNO DA ODEMO.
IZMEĐU OSTALOG, KAD ONI IZ „CENTRA" BUDU OTKRILI PUT, ONI ĆE SE VRATITI, A ONDA SU POSLEDICE NESAGLEDIVE.
PRE NEGO ŠTO ODLUČIMO BILO ŠTA, HOĆU DA RAZMISLIM O TOME. TEK POSLE TOGA, VIDEĆEMO ŠTA DA URADIMO.

HEJ! ČEKAJTE MALO, PRIJATELJU!
NEMOJTE MISLITI DA MI MOŽETE ZAPOVEDATI SAMO ZATO ŠTO STE VOĐA EKSPEDICIJE! AKO JA ODLUČIM DA ODEM, OTIĆI ĆU!
JE LI JASNO, PROFESORE?
NE MOŽE BITI JASNIJE!
!
PAK
A SAD SAM JA NA REDU...
OUH...
ZUMP!
...DA BUDEM JASAN!
TUP!

NEMOJTE ZABORAVITI DA ĆEMO JAVA I JA STALNO DA VAS NADZIREMO I DA ĆEMO MOĆI SASVIM LEPO DA SE SNAĐEMO I BEZ VAS!
JA UMEM DA PILOTIRAM VAŠIM AVIONOM, KRAMERU!
U REDU, MISTERIJA, U REDU.
O TOME ĆEMO JOŠ RAZGOVARATI!
NEKOLIKO TRENUTAKA, GRUPICA ISTRAŽIVAČA STAJALA JE NEMO U TIŠINI ISPUNJENOJ NAPETOŠĆU.

ZATIM JE MARTI MISTERIJA KRENUO KA IZLAZU...
HMM...
ONA KUTIJA OD VIDEOKASETE PRIPADALA JE ZNAČI OVOJ DRUGOJ EKSPEDICIJI.
PITAM SE KOLIKO IH SAMO IMA U TOM FAMOZNOM CENTRU... MOŽDA SU POSLALI NEKOG PO NJIH.
A MOŽDA U OVOM TRENUTKU UPRAVO SMIŠLJAJU NAČIN KAKO DA PRONAĐU GRAD.

ZA TO VREME...
...NA NEBU, VISOKO, LETEO JE JEDAN VEŠTAČKI SATELIT.
UPRAVO ŠALJEMO SNIMAK POJAVE KOJOJ SMO PRISUSTVOVALI DANAS POPODNE. ISTA JE KAO I ONA KOJU SMO VIDELI U CENTRU.
SVE DOSAD SMO PRATILI MISTERIJINU EKSPEDICIJU U STOPU. DANAS SU SE POJAVILE NEPRILIKE KOJE ĆEMO SUTRA PREBRODITI.
EKSPEDICIJA JE UŠLA U JEDAN KLANAC I NEKO VREME NISMO MOGLI DA JE NADGLEDAMO.

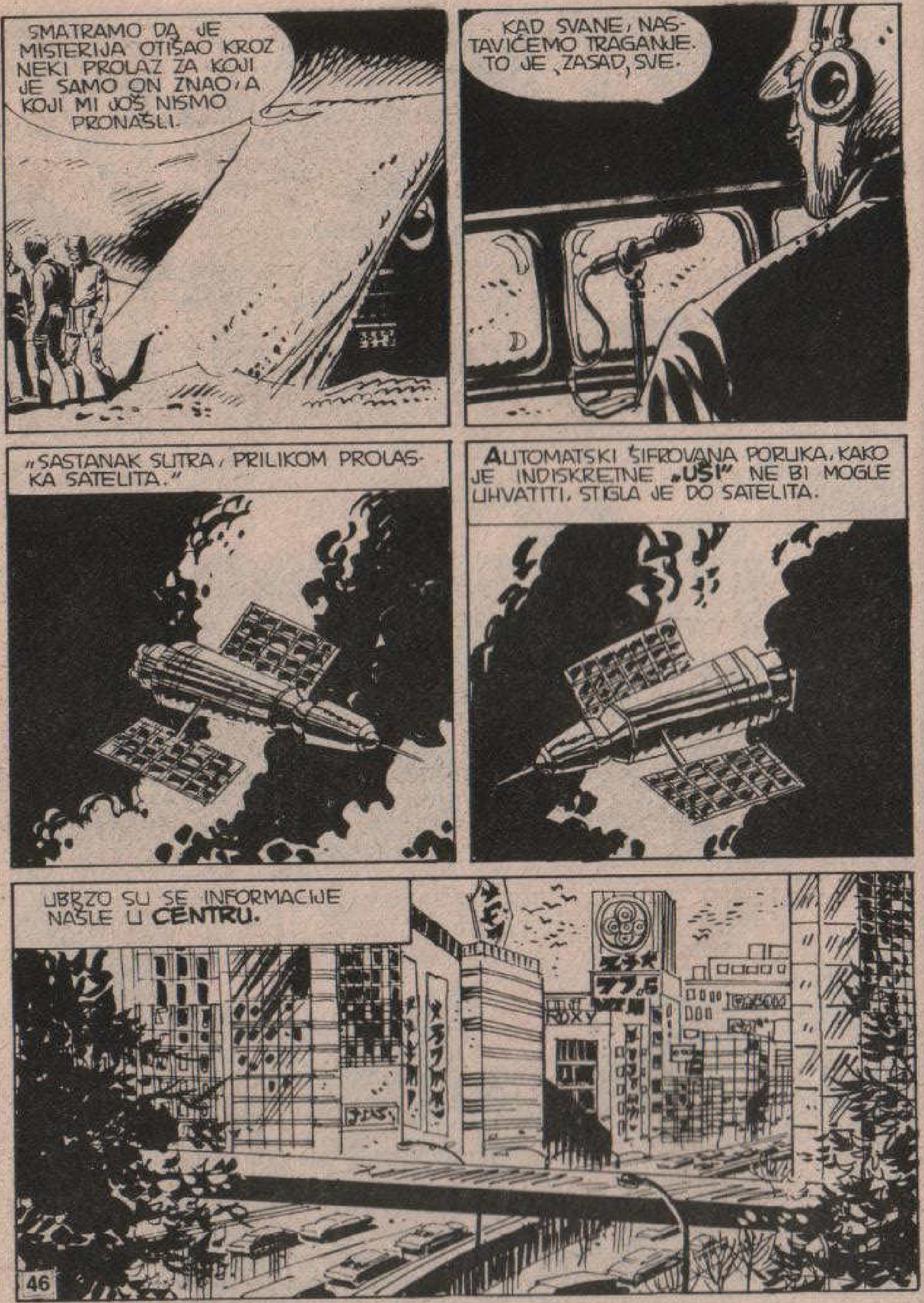
SMATRAMO DA JE MISTERIJA OTIŠAO KROZ NEKI PROLAZ ZA KOJI JE SAMO ON ZNAO, A KOJI MI JOŠ NISMO PRONAŠLI.
KAD SVANE, NASTAVIĆEMO TRAGANJE. TO JE, ZASAD, SVE.
„SASTANAK SUTRA, PRILIKOM PROLASKA SATELITA."
AUTOMATSKI ŠIFROVANA PORUKA, KAKO JE INDISKRETNE **„UŠI"** NE BI MOGLE UHVATITI, STIGLA JE DO SATELITA.
UBRZO SU SE INFORMACIJE NAŠLE U **CENTRU.**
ROXY

ZORA NAD „GRADOM PROVIDNIH SENKI"...
JESI LI NEŠTO SMISLIO, MARTI?
HM...
JOŠ NISAM. VRLO DOBRO ZNAM DA NE MOGU PRISILITI SVE OVE LJUDE DA OSTANU TU...
...ALI, AKO BUDU PROGOVORILI, MOŽEŠ PRETPOSTAVITI ŠTA ĆE SE DESITI. MADA NE ZNAJU TAČNO **ŠTA** TRAŽE, ONI IZ **CENTRA** ĆE, SIGURNO, SHVATITI DA SE RADI O NEČEM VEOMA VAŽNOM.
AKO PUT DO TOG PROKLETOG GRADA BUDE OTKRIVEN, TO BI BIO **KRAJ** ČOVEČANSTVA... I TO KAŽEM BEZ ŽELJE DA BUDEM **MELODRAMATIČAN.**

ŠTA MISLIŠ, DA LI BISMO USPELI DA IH ZAVARAMO? NA KRAJU KRAJEVA, AKO PROLAZ NIJE POZNAT, ONDA JE DOVDE JAKO TEŠKO DOĆI. SA NEBA SE GRAD NE MOŽE VIDETI.
UPRAVO SAM RAZMIŠLJAO O NEČEM SLIČNOM.
ALI, TO REŠENJE JE SUVIŠE POJEDNOSTAVLJENO I MORAM JOŠ MALO DA RAZMISLIM O NJEMU. NARAVNO DA NE MOGU FIZIČKI SVE DA UKLONIM...
BRR...
KAKVA IDEJA! TO NEMOJ NI U ŠALI DA SPOMINJEŠ.
TAČNO. ZBOG TOGA SE I LJUTIM... ALI PLAŠIM SE KRAMERA.
ON SIGURNO NIJE NEKI NAROČITO STRPLJIV TIP I NE BIH ŽELEO DA URADI NEŠTO NEPROMIŠLJENO.
HM... ČINI MI SE DA JE KRAMER TRENUTNO ZAOKUPLJEN NEČIM SASVIM DRUGIM.

ŠTA TO RADITE? UDVARATE MI SE U OVAKVOJ SITUACIJI?
ZAŠTO DA NE? ZAR POSTOJE PRILIKE KAD JE DOZVOLJENO I KAD NIJE DOZVOLJENO UDVARATI SE DEVOJCI.
VI STE PRAVA LEPOTICA, AVALON. ALI NISAM SAMO ZBOG TOGA OVDE S VAMA.
VIDITE... JA BIH VAM MOGAO BITI OD VELIKE KORISTI.
ZAISTA, SEM MISTERIJE I NJEGOVIH PRIJATELJA JA SAM JEDINI KOJI VAS MOŽE IZVUĆI ODAVDE.
!
VI... SIGURNO HOĆETE DA MI DATE NA ZNANJE DA BISTE ME IZVELI ODAVDE SAMO POD IZVESNIM USLOVIMA?

MOGU DA MISLIM O KAKVIM SE USLOVIMA RADI, ZAVODNIČE!
ALI...
PLJAS
EVO KAKO JA ODGOVARAM NA SLIČNE PONUDE!
A, UBUDUĆE, NASTOJTE DA ŠTO JE MOGUĆE MANJE OBLEĆETE OKO MENE!
UH!
HMM!..
IZGLEDA DA SU MU PLANOVI OSUJEĆENI. JADNI KRAMER!

U MEĐUVREMENU...
SVE JE UZALUD! NE MOGU DA SHVATIM...
OVUDA SU PROŠLI... NISU MOGLI DA ISPARE...
HM... SKORO JE PODNE...
AKO JE MOJA PRETPOSTAVKA TAČNA, USKORO BI TREBALO DA SE PONOVI ONA ČUDNA POJAVA...
KANINGAME, PODSEĆAM VAS DA VI NISTE OVDE PO ZADATKU GEOGRAFSKOG DRUŠTVA. MI TRAŽIMO NEŠTO MNOGO DRAGOCENIJE OD VAŠE FATAMORGANE.
KAD JE SUNCE BILO TAČNO U ZENITU, POJAVA SE PONOVILA.

ALI, IZ „GRADA PROVIDNIH SENKI" NIJE MOGLA DA SE VIDI.
SLUŠAJTE, ODLUČIO SAM!
JAVA I JA ĆEMO VAS ODVESTI ODAVDE, ALI TEK POŠTO PREDUZMEMO IZVESNE MERE PREDOSTROŽNOSTI.
SVIMA ĆEMO VAM VEZATI OČI. KORAČAĆETE JEDAN ZA DRUGIM, DRŽEĆI SE KAO U LANCU.

JAVA I JA NEĆEMO SKIDATI OKA S VAS. AKO NEKO BUDE POKUŠAO DA OSTAVI NEKI TRAG ILI ZNAK, GRDNO ĆE SE POKAJATI.
POĆI ĆEMO ODAVDE ČIM PRIPREME BUDU ZAVRŠENE. DOTLE, POTRUDITE SE DA PRONAĐETE NEŠTO ZA VEZIVANJE OČIJU.
HM...
PLAN VAM JE SJAJAN, NEMA ŠTA, MISTERIJA... SAMO, ZABORAVILI STE DA JA POZNAJEM PUT KOJI VODI U GRAD PROVIDNIH SENKI!
KAKO MOŽETE BITI TAKO SIGURNI DA, ČIM IZAĐEMO ODAVDE, NEĆU JAVITI TOM FAMOZNOM CENTRU? NA KRAJU KRAJEVA, NOVAC BI MI DOBRODOŠAO.
O TOME SAM DUGO RAZMIŠLJAO, KRAMERU. JEDINO REŠENJE BI BILO DA VAS UKLONIM ZAUVEK!

ALI, ZASAD, ŽELIM DA VAM VERUJEM. VRLO DOBRO ZNATE DA ĆU VAS, UKOLIKO NEŠTO ZUCNETE, PRONAĆI, PA MAKAR MORAO DA IDEM I NA SAM KRAJ SVETA.
ČAK I AKO BISTE USPELI DA POSTANETE NAJBOGATIJI ČOVEK, POSLE OBRAČUNA SA MNOM TO BOGATSTVO VAM NEĆE NIŠTA VREDETI!
U REDU!
BILI STE DOVOLJNO UBEDLJIVI.. DAJEM VAM REČ...
ALI, PRE TOGA...
...BOLJE ĆE BITI DA IZMIRIMO STARE, NERAŠČIŠĆENE RAČUNE!
TUMP!
!

I TAKO, POSLE IZVESNOG VREMENA...
...POMALO NEOBIČNA POVORKA S KAPULJAČAMA NA GLAVAMA KRENULA JE PREMA KLANCU...
...PRAĆENA SETNIM POGLEDIMA NEANDERTALACA.
„LJUDI KOJI SU DOŠLI IZDALEKA ODLAZE. NEĆE VIŠE MOĆI DA IM POMAŽU NJIHOVIM LEKOVIMA I ŠTAPOVIMA KOJI GRME.

„SAD SU AKASKE PONOVO SAMI DA SE BORE PROTIV „PROZIRNIH SENKI..."
ŠTA TI JE, JAVA?
TIHO, JAVA JE PRIŠAO PRIJATELJU...
...ZAGRLIO GA...
...STEGAO RUKU DIJANI...

...PA SE LAGANIM KORAKOM UPUTIO PREMA SVOJIMA.
NISU BILE POTREBNE REČI I OBJAŠNJENJA. JAVA JE IZABRAO...
...I U TRENUTKU KAD IM JE POTREBAN, NIJE HTEO DA NAPUSTI SVOJE SUNARODNIKE.
ZBOGOM, JAVA, STARI MOJ!

POVORKA JE PRODUŽILA PENJUĆI SE OKO POLA SATA...
ZATIM...
KRAŠŠ!
A ŠTA JE SAD OVO?
FIJUUU!
ZA NEKOLIKO TRENUTAKA, IZGLEDALO JE KAO DA JE DOŠAO SMAK SVETA. DO TADA VEDRO NEBO, ODJEDNOM JE DOBILO OLOVNU BOJU.

PODIGLA SE SNEŽNA OLUJA BESNEĆI SVOM SNAGOM IZNAD GRADA PROZIRNIH SENKI I NJEGOVE OKOLINE.
DO ĐAVOLA! NE VIDI SE PRST PRED NOSOM!
MORAMO STATI!
SKINITE KAPULJAČE, VRAĆAMO SE!

FIIIJUUU
KRAŠ!
RAHRR!
DA... JOŠ SMO TU, STARI MOJ!
ŽAO MI JE SAMO ŠTO ĆEMO MORATI DA SE **RASTAJEMO** I PO DRUGI PUT... A TADA ĆE TO BITI JOŠ BOLNIJE!

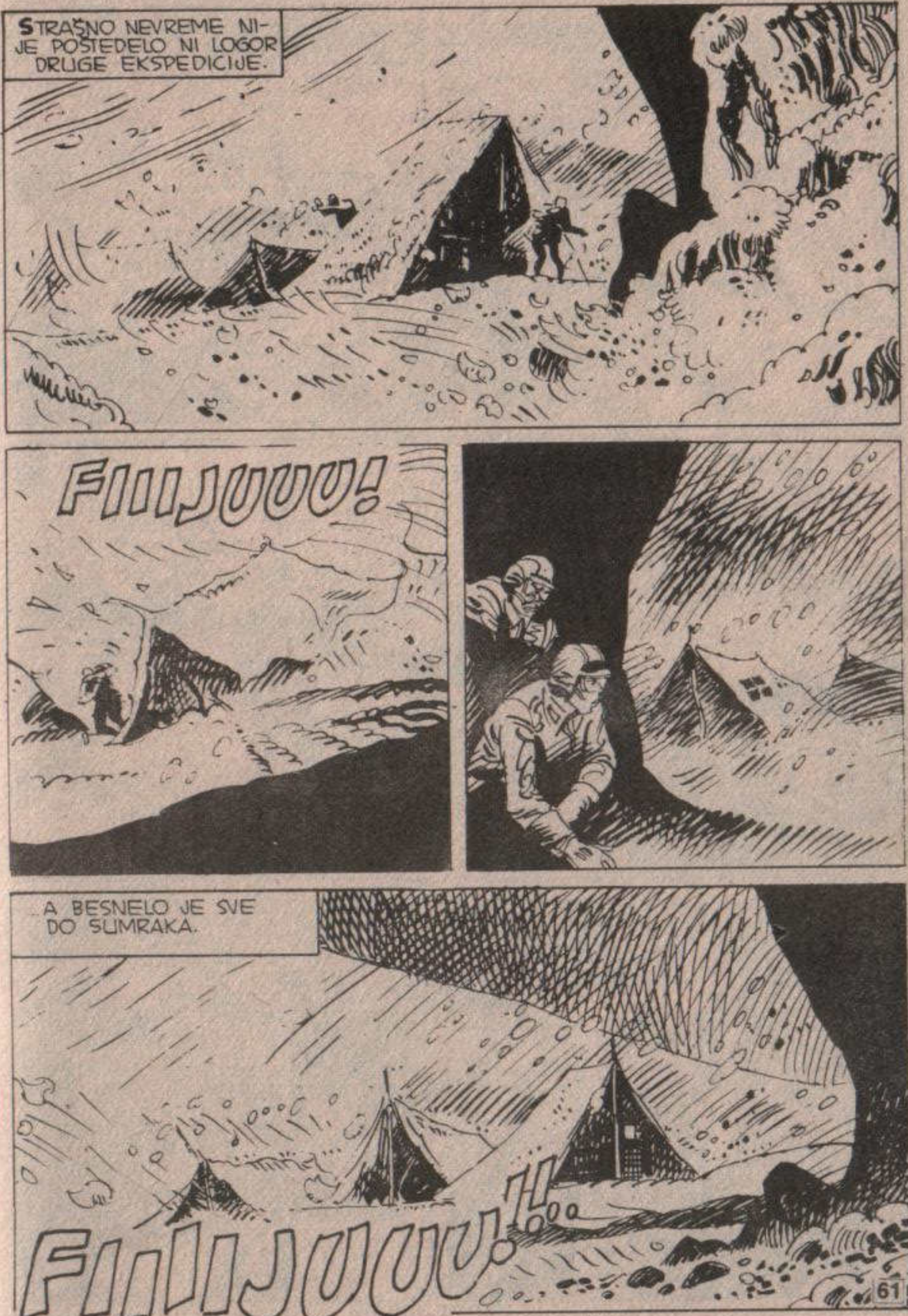
STRAŠNO NEVREME NIJE POŠTEDELO NI LOGOR DRUGE EKSPEDICIJE.
FIIIJUUU!
...A BESNELO JE SVE DO SUMRAKA.
FIIIJUUU!!...

ZATIM, ISTO ONAKO BRZO KAO ŠTO SE I PODIGLA, OLUJA SE SMIRILA...
...I U GRADU PROZIRNIH SENKI NEANDERTALCI SU POČELI DA IZLAZE IZ SVOJIH SKLONIŠTA.
ŠTA STE ODLUČILI, PROFESORE MISTERIJA... HOĆEMO LI ODMAH NATRAG?
SAD JE MRAK, A PUT JE SUVIŠE OPASAN DA BISMO SE SMELI UPUTITI NOĆU!
TAČNO JE DA SU VAMA VEZANE OČI, ALI JA BIH TREBALO DA VAS PREDVODIM, A NOĆU TO NE BIH BIO U STANJU!

DOBRO, MISTERIJA... ONDA, BAR ŠTO SE MENE TIČE, KREĆEMO UJUTRO!
HM...
NEŠTO STE ČUDNO POMIRLJIVI, KRAMERU. ŠTA VAM JE ODJEDNOM?
PA, KONAČNO SAM SHVATIO DA NE VREDI DA VAM SE SUPROTSTAVLJAM!
SAMO NEKOLICINA NEANDERTALACA OSTALI SU NA STRAŽI U USNULOM GRADU.

U VELIKOJ PROSTORIJI GDE SU SPAVALI PREŽIVELI ČLANOVI EKSPEDICIJE...
PSST... AVALON...
AVALON! JA SAM, PITER...
KRAMERU, AKO SE NE VARAM, REKLA SAM VAM DA PRESTANETE DA OBLEĆETE OKO MENE.
POKUŠAJTE ZA TRENUTAK DA ZABORAVITE SVOJE LEPE MANIRE! MORAM DA VAM KAŽEM NEŠTO VAŽNO!
OBUCITE SE TIHO, DA IZAĐITE. NE BIH ŽELEO DA SE OSTALI PROBUDE.
HMM...

U REDU, KRAMERU. POVEROVAĆU VAM JOŠ OVOGA PUTA.
HMFF... SNORT
!
HMZRRRR...
DO ĐAVOLA! UPLAŠIO SAM SE DA ĆE SE MAJMUN PROBUDITI!
VMS-18

NO, DA ČUJEM, ŠTA STE TO TAKO VAŽNO HTELI DA MI KAŽETE?
HOĆU DA VAM PREDLOŽIM DA POĐETE SA MNOM... JOŠ VEČERAS
VEČERAS?
A ZAŠTO BI TREBALO DA POĐEM S VAMA, KRAMERU, KAO LOPOV, KAD ĆEMO SUTRA SVI ZAJEDNO DA ODEMO?
SUTRA, SUTRA... KAKO STE NAIVNI!
ZAR VAM NIJE JASNO DA MARTI MISTERIJA SAMO TRAŽI IZGOVOR DA BI OSTAO OVDE PORED SVOGA JAVE?

TO NE MOGU DA MU ZAMERIM. I JA SAM IMAO MAJMUNICU KOJA... NO, SAD TO NIJE VAŽNO.
DANAS GA JE U TOME SPREČILA ONA IZNENADNA OLUJA. VIDEĆETE DA ĆE MISTERIJA SUTRA PRONAĆI NEKI DRUGI RAZLOG.
AKO NE BUDE OLUJA, BIĆE TO PRETERANA HLADNOĆA... ILI ĆE SE ŽALITI DA GA JE ZABOLELA NOGA I ŠTA TI JA JOŠ ZNAM...
JEDNOM REČJU, NE ZNAM DA LI STE VIDELI FILM „ANĐEO SMRTI". U NJEMU, JEDNA GRUPA LJUDI HOĆE DA IZAĐE IZ JEDNE SOBE... NIKO IH U TOME NE SPREČAVA, PA IPAK, NALAZEĆI RAZNE IZGOVORE, ONI NE USPEVAJU DA SE MAKNU ODANDE...
JA ĆU VAS POVESTI SA SOBOM... NIKOME NEĆEMO NIŠTA ZLO UČINITI. MISTERIJA ODLIČNO POZNAJE PUT I MOĆI ĆE DA IZVUČE OSTALE.
SAVETUJEM VAM DA ME POSLUŠATE, JER ĆETE SE POSLE KAJATI. ŽELIM DA VAM POMOGNEM, AVALON.

DAKLE, KAKAV JE VAŠ ODGOVOR?
HM... PRIČAJTE MI MALO O TOJ VAŠOJ MAJMUNICI.
MAJMUNICI?... ZAŠTO VAS U OVOM TRENUTKU INTERESUJE MOJA MAJMUNICA?
HOĆU SVE DA ZNAM.
DOBRO... IMAO SAM JEDNU MAJMUNICU KOJU SAM MNOGO VOLEO, ALI JEDNOG DANA ONA JE REŠILA DA SE VRATI MEĐU SVOJE...
"...I OTIŠLA JE... JA NISAM POKUŠAVAO DA JE ZADRŽIM, MEĐUTIM, MNOGO SAM PATIO... ZBOG TOGA RAZUMEM MARTIJA.
SKII SKII
TO VAM JE SVE. A SAD, AKO HOĆETE, MOGU DA VAM PRIČAM O CRVENOJ RIBICI I BELOM MIŠU...
68

HMM...
GRUBIJAN KOJI GLEDA BUNJUELOVE FILMOVE I UZBUĐUJE SE ZBOG MAJMUNICE. NISTE U STANJU DA BUDETE RĐAVI, PITER...
NIKAD NISAM REKAO DA SAM RĐAV...
HEJ ALI VI STE ME OSLOVILI SA PITER...
DA... POLJUBI ME, PITER.
PRETPOSTAVLJAM DA OVO ZNAČI POTVRDAN ODGOVOR NA MOJ PREDLOG!
69

NEKOLIKO MINUTA KASNIJE, USRED NOĆI, DVE PRILIKE SU SE UDALJILE IZ GRADA PROZIRNIH SENKI.
AVALON HILMAN I KRAMER KRENULI SU DUGOM STRMOM STAZOM.
ZATIM, JEDNO DESETAK MINUTA, PENJALI SU SE IVICOM PONORA...
...NAJZAD...
EVO! NISMO DALEKO.
ALI... NIJE MOGUĆE...
OVAJ PUT SAM VEĆ ISPITALA ZAJEDNO SA OSTALIMA! VODI KA JEDNOJ STENOVITOJ IZBOČINI PREKO KOJE JE NEMOGUĆE PREĆI.

TAKO SAMO IZGLEDA, AVALON... TAKO VAMA IZGLEDA...
...ALI, JA SAM PRATIO JAVLU I NJEGOVE SUNARODNIKE KOJI POZNAJU OVE PLANINE U PRSTE.
JE LI OVO MESTO O KOME SI GOVORILA?
DA... I KAO ŠTO VIDIŠ, ODATLE SE DALJE NE MOŽE.
ČEKAJ PA ĆEŠ VIDETI...
?

NAPORNO NAPREDUJUĆI UZ STRME STENE, NJIH DVOJE SU SE PRIBLIŽAVALI ONOME ŠTO JE LIČILO NA STRANU VISOKE STENE KOJA SE DIZALA IZNAD NJIHOVE GLAVE...
EVO, STIGLI SMO. GLEDAJ!
ŠTA KAŽEŠ NA OVO?
OH, NEVEROVATNO!
ZAPANJENA, SI, JE LI?
VIDIŠ, AVALON, TAJNA PROLAZA ZA GRAD PROZIRNIH SENKI LEŽI U OPTIČKOM EFEKTU.

STENE I PERSPEKTIVA KRIJU ULAZ U OVU PEĆINU. I, ONAJ KO BI SE PRIBLIŽIO NE BI MOGAO DA NAS VIDI.
FANTASTIČNO! KAD POMISLIM DA SMO TOKOM PROŠLIH MESECI NEKOLIKO PUTA PROŠLI PORED OVOGA.
ZBOGOM, GRADE PROZIRNIH SENKI! I ZBOGOM, SIMPATIČNI NEANDERTALCI!
ŠTETA ŠTO SU ME OKOLNOSTI SPREČILE DA RAZJASNIM TAJNU VAŠEG POREKLA, VAŠEG PRISUSTVA NA OVOM MESTU...
ALI...!?

ŠTA JE, AVALON?
PITER! TAMO SAM NEŠTO VIDELA! ONE SENKE KOJE SE ŠUNJAJU...
TO SU NAŠI PRIJATELJI NEANDERTALCI. MOŽDA SU PRIMETILI DA SMO NESTALI.
EVO JOŠ JEDNOG RAZLOGA VIŠE DA UDEMO U OVO SLEPO CREVO I POBEGNEMO!
NE! TO NISU NEANDERTALCI! OH... **GLEDAJ!**
PITER, IMAJU **ČETIRI RUKE!**

TO SU ONI KOJE NAZIVAJU **PROZIRNE SENKE!** HOĆE DA NAPADNU NEANDERTALCE I NAŠE PRIJATELJE DOK SPAVAJU.
ČETIRI RUKE! NE MOGU OČIMA DA VERUJEM!
TO JE JOŠ JEDAN RAZLOG DA BEŽIMO! ŠTA TI JOŠ ČEKAŠ, AVALON?
JA...
...NE MOGU DA IDEM, PITER...
OH, BESTRAGA! ...SAD MI JE JASNO!
HOĆEŠ DA ODJURIŠ U GRAD I OBAVESTIŠ ONE TAMO! NARAVNO, JA TI NEĆU DOZVOLITI DA POČINIŠ TAKVU LUDOST, ALI TI ĆEŠ DA POBEDIŠ...
...JER ĆEŠ OMEKŠATI MOJE OSETLJIVO SRCE PRIČOM O MAJMUNICI! DOBRO!

S OBZIROM DA BI IPAK USPELA DA ME UBEDIŠ, POKUŠAJMO DA NE GUBIMO VREME U RASPRAVLJANJU.
BRZO, IZLAŽUĆI SE NEKOLIKO PUTA OPASNOSTI DA SE STRMOGLAVE U PROVALIJU, KRENULI SU PREMA GRADU.
ZA TO VREME, DOLE, PROVIDNE SENKE LAGANO SU SE PRIBLIŽAVALE.
OČI SU IM BULJILE U PRAZNO, KAO AUTOMATI KOJI SE POVINUJU ZAPOVESTIMA NEKOG NEPOZNATOG KOMANDANTA.

UZBUNA! UZBUNA!
HEJ!
ŠTA JE SAD?
PROZIRNE SENKE! NAPASCE NAS! BRZO, UZMITE ORUŽJE!
STO MU GROMOVA!
NA SVU SREĆU, KRAMER JE POKUŠAO DA POBEGNE! U PROTIVNOM, IZNENADILI BI NAS NA SPAVANJU...

NAPRED! BRZO! POSTAVITE SE IZA ONOG ZIDA. TAMO ĆEMO BITI ZAKLONJENI!
OH! PA OVAJ PITER JE NENADMAŠAN!
HEJ! ŠTA TO ČUJEM?! NIJE VALJDA, DA BI I TI BILA SPREMNA DA POBEGNEŠ SA KRAMEROM!
PROKLETI BILI! ZAŠTO NISU SAČEKALI DO SUTRA? AVALON I JA BISMO UMAKLI HILJADU MILJA, SPOKOJNI I BEZ GRIŽE SAVESTI.
HM... PROZIRNE SENKE SU NAPRAVILE JOŠ JEDNU GREŠKU. NESTRPLJIVE SU!
RGHH! RRRGHHHH!
EVO IH, DOLAZE! DOLAZE!

DIVLJAČKI URLAJUĆI PROZIRNE SENKE SU JURIŠALE...
AAAGRRRRR
OBARALI SU NEANDERTALCE SVOJIM OŠTRIM KRATKIM KOPLJIMA.
ŠVIIIĆ
IZGLEDALO JE KAO DA UBISTVENA KOPLJA POZNAJU SVOJU METU!
POGAĐALI SU JEDNU ŽRTVU ZA DRUGOM U REDOVIMA BRANILACA.
AAGR!

AHH!
A SAD, PUCAJTE! PUCAJTE!
BANG
BANG
BANG
Z-ZAPP

KRAŠ!
AHHH!
CRACK
IZGLEDA DA JE NASTUPILA POMETNJA MEĐU NJIMA!
SIGURNO NE POZNAJU VATRENO ORUŽJE!
KRAŠ
MGRRRR
JAVA, ŠTA TO POKUŠAVAŠ?!

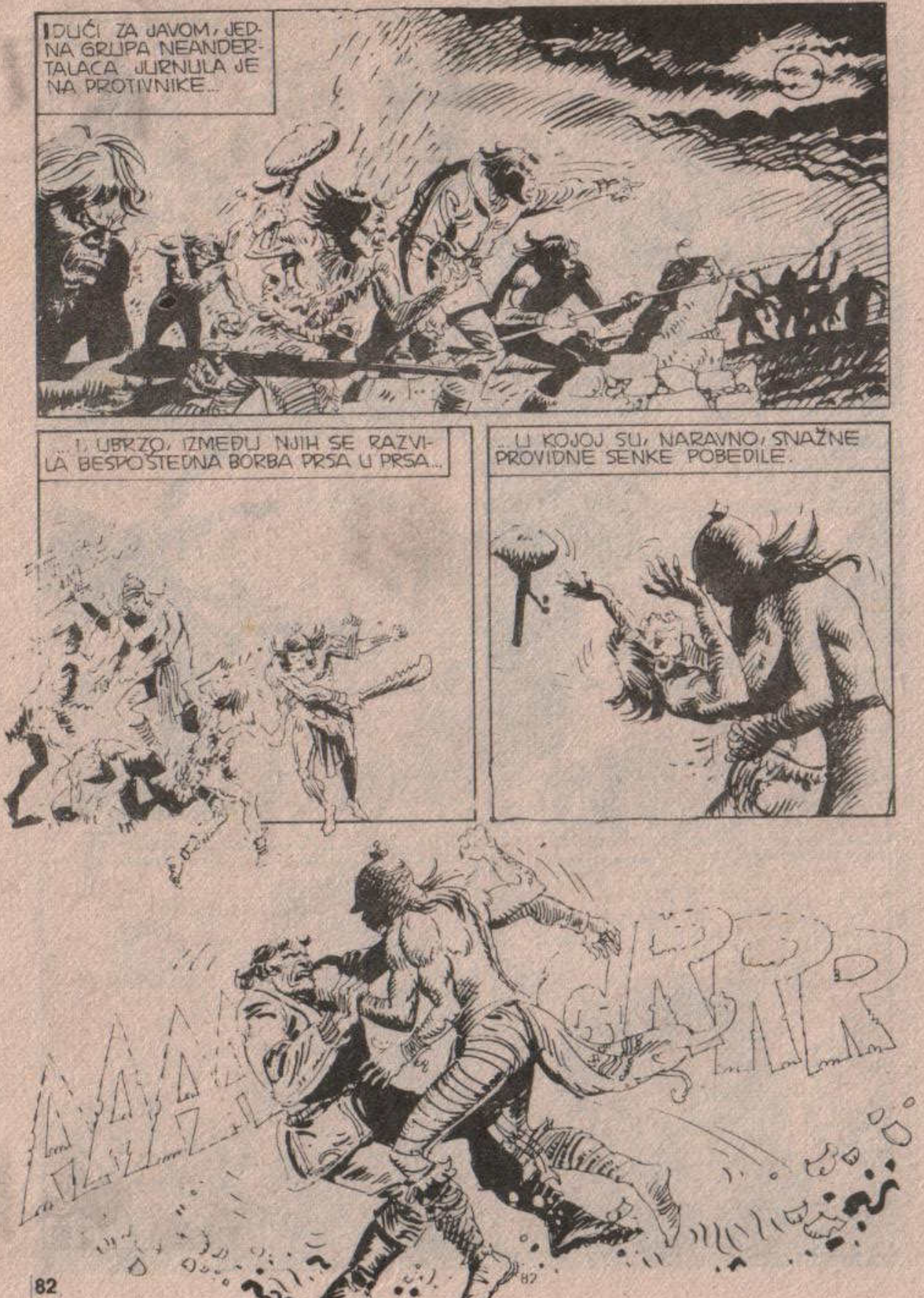
IDUĆI ZA JAVOM, JEDNA GRUPA NEANDERTALACA JURNULA JE NA PROTIVNIKE...
...I, UBRZO, IZMEĐU NJIH SE RAZVILA BESPOŠTEDNA BORBA PRSA U PRSA...
...U KOJOJ SU, NARAVNO, SNAŽNE PROVIDNE SENKE POBEDILE.
GRRR

JAVA, EVO ME!
ZAAP
ZAAP
ZAAP
POGOĐENO ZRAKOM IZ MISTERIJINOG ORUŽJA, ČUDNO STVORENJE SE ZATETURALO...
ALI, UMESTO DA SE „SMRZNE", KAO ŠTO SE OBIČNO DEŠAVA ONOME KOGA POGODI ZRAK IZ TOG NEOBIČNOG „PIŠTOLJA", PROZIRNA SENKA JE STALA NA NOGE...
...PA PONOVO JURNULA PREMA JAVI, JOŠ ZADIHANA OD MALOPREĐAŠNJE BORBE.
NEVEROVATNO! UPILA JE ZRAK KAO DA GA NIJE NI OSETILA!

ZA ONO-
GA ĆU SE JA
POBRINUTI!
AAH!
BANG
PUCAJTE U TE PROKLETNIKE!
NE PREKIDAJTE PALJBU!
KRAK
KRAK
HEJ!
GLEDAJTE!
ODLAZE!
POVLAČE
SE!

GRUPA PROZIR-
NIH SENKI VRATILA
SE NA SVOJU TERITO-
RIJU...
ŠTO MU
MUKA, KRA-
MERU...
...ODVODE
SA SOBOM
ŽENE!
NEKOLIKO NEADERTALACA POKU-
ŠALI SU DA SE SUPROTSTAVE OT-
MICI.

ALI TAJANSTVENI PROTIVNICI UBRZO SU IH SREDILI.
ZATIM SU SE, KONAČNO, UDALJILI.
ŽENE SU SE OČAJNIČKI OTIMALE.
ETO KAKO USPEVAJU DA PRODUŽE SVOJU LOZU!

PROZIRNE SENKE SU SE SPRETNO KRETALE IZMEĐU RUŠEVINA GRADA...
...ZAVLAČEĆI SE U NEKE MRAČNE PROLAZE...
...KROZ KOJE SU...
...STIGLI U PREDVORJE KRALJEVSTVA PROZIRNIH SENKI!

SLEDEĆEG JUTRA PLEME NEANDERTALACA POČELO JE DA SKUPLJA SVOJE MRTVE I RANJENE DRUGOVE.
NEKI IZGINULI BILI SU,U PRAVOM SMISLU TE REČI, RASKOMADANI.
MNOGO ŽRTAVA JE BILO I MEĐU ČLANOVIMA NESREĆNE EKSPEDICIJE.
GRUPA AVALON HILMAN SAD JE BILA SASTAVLJENA OD SAMO PET PREŽIVELIH...
...A IZ DRUGE EKSPEDICIJE OSTALO JE SVEGA SEDAM.

OH... OVO JE STRAŠNO... UŽASNO!
POKUŠAJ DA SE SMIRIŠ, AVALON... TI IM SAD NE MOŽEŠ POMOĆI.
DANAS ĆEMO DA ODEMO... I OD OVE PUSTOLOVINE OSTAĆE TI SAMO RUŽNA USPOMENA.
NEANDERTALCI SU TELA SVOJIH DRUGOVA STAVLJALI NA VELIKE LOMAČE DA IH SPALE...
...DOK JE JAVA ČITAVU CEREMONIJU POSMATRAO DUBOKO DIRNUT.
ALI, NAJOČAJNIJI SU BILI ROĐACI I MUŽEVI OTETIH ŽENA NASLUĆUJUĆI KAKVA IH STRAŠNA SUDBINA ČEKA.

IPAK, NISU GLASNO ISKAZIVALI SVOJU TUGU, VEĆ SU SAMO TIHO PLAKALI...
...KAO DA SU ZNALI DA SE NJIHOVA TRAGIČNA SUDBINA **NE MOŽE IZMENITI.**
ZA TO VREME...
NEVEROVATNO. IMAJU DVOSTRUKI KOSTUR I DVOSTRUKU MUSKULATURU... KAO DA JE NEKO NA NJIMA IZVEO ČUDOVIŠNO PRESAĐIVANJE.
POSMATRAO SAM IH DOK SU NAM SE PRIBLIŽAVALI! IZGLEDALO JE KAO DA SE NE KREĆU SVOJEVOLJNO VEĆ DA IH VODI NEKI ATAVISTIČKI NAGON...
...NEKA PRIRODNA SILA... KOJA SAMA PO SEBI NIJE ZLONAMERNA ALI JE IPAK, RAZORNA.

NAJVIŠE ME ČUDI TO ŠTO NEANDERTALCI PRIHVATAJU OVU TRAGEDIJU KAO NEŠTO NEMINOVNO. JEDINA REAKCIJA BILA IM JE ODBRANA...
ZATIM SU OSTALI MIRNI, OČEKUJUĆI DRUGI NAPAD... PA SLEDEĆI... ŠTA ČEKAJU? DA IH SASVIM ISTREBE?
RGGH HHAAAH
OH! ŠTA JE SAD OVO?
TO JE JAVA!
IZGLEDA DA IH **SAVETUJE!**

NE RAZUMEM ŠTA IH GOVORI, ALI MOGAO BIH SE KLADITI DA IH PODSTIČE NA BORBU.
MGRRUARRR
NE ZNAM ŠTA BI NEKI SOCIOLOG REKAO KAD BI OVO VIDEO. SUSRET SA CIVILIZACIJOM JE JAVU SIGURNO UDALJIO OD PRIRODE.
ON JE SIGURNO MANJE NAIVAN, MANJE **DOBRI DIVLJAK** KAKVIM GA JE PRIRODA STVORILA.
...ALI CIVILIZACIJA GA JE NAUČILA JOŠ NEČEMU. ČOVEK **MORA** DA SE BORI ZA OPSTANAK...
...JER MIRENJE SA SUDBINOM MOŽE DA DOVEDE DO KRAJA JEDNE RASE.
VUGRRRR

U JEDNOJ PEĆINI PRONAĐENI SU OSTACI NEANDERTALACA KOJI SE NISU SUPROTSTAVILI SILI.
NJIHOVI PROTIVNICI NISU BILI ČUDOVIŠTA SLIČNA **„ZOMBIMA"** VEĆ JEDAN NOVI TIP STVORENJA... MNOGO INTELIGENTNIJI I OPASNIJI...
HOMO SAPIENS! NAŠI PRECI, DIJANA!
AAAARRRRRRGGGHHH!...

NA DRUGOJ STRANI PLANINA KOJE ŠTITE NEPRISTUPAČNI GRAD PROZIRNIH SENKI...
LORDE KANINGEM... LORDE KANINGEM
IZGLEDA DA SMO USPELI! JUČERAŠNJA OLUJA MALO JE IZMENILA PEJSAŽ.
UČINILO MI SE DA SAM NEDALEKO ODAVDE VIDEO NEKU VRSTU PEĆINE. MOŽDA JE TO PROLAZ KOJI TRAŽIMO.
VRLO DOBRO!
HAJDEMO I PONESIMO APARATE. NOĆAS ĆE DA PROBE SATELIT.
NADAM SE DA ĆEMO, KONAČNO, MOĆI DA DOSTAVIMO CENTRU TAČAN POLOŽAJ.

U GRADU PROZIRNIH SENKI UZBUĐENJE JE BILO NA VRHUNCU.
JAVINA UBEĐIVANJA URODILA SU PLODOM.
MGRRRR
NEANDERTALCI SU ČVRSTO ODLUČILI DA NAPADNU SVOJE VEKOVNE NEPRIJATELJE.
JAVA JE DAO ZNAK ZA NAPAD...
JAAAAA
...ALI PRE NEGO ŠTO JE KRENUO, JOŠ JE JEDNOM POGLEDAO SVOG PRIJATELJA MARTIJA.
!?

OH! NE MOGU GA PUSTITI SAMOG... NE MOGU!
MARTI...
MARTI, VALJDA NE NAMERAVAŠ DA ZAJEDNO S NJIM SIĐEŠ U KRALJEVSTVO PROZIRNIH SENKI?!
ON SE NIKAD NIJE USTEZAO DA ME PRATI KAD SAM JA ULAZIO U OPASNE SITUACIJE... A OSIM TOGA...
...IMA TU I NEŠTO SKRIVENO. NE BIH ŽELEO DA SE ZBOG JEDNE NEOPREZNOSTI...
HAJDE DA SE NEŠTO DOGOVORIMO, MISTERIJA...
...REĆI ĆETE MI O ČEMU SE RADI, A JA ĆU POĆI S VAMA DA VAM POMOGNEM...

JA...
DOBRO, KRAMERU... NE VIDIM DA BI SE TIME STVARI POGORŠALE.
OBJAŠNJENJE SIGURNO NEĆE BITI LAKO, ALI NASTOJAĆU DA KRAJNJE POJEDNOSTAVIM STVARI.
DA LI STE IKAD ČULI ZA ANTIMATERIJU?
?
HM... TA REČ MI NIJE NOVA. MORA DA JE NEŠTO U VEZI SA NAUČNOM FANTASTIKOM.

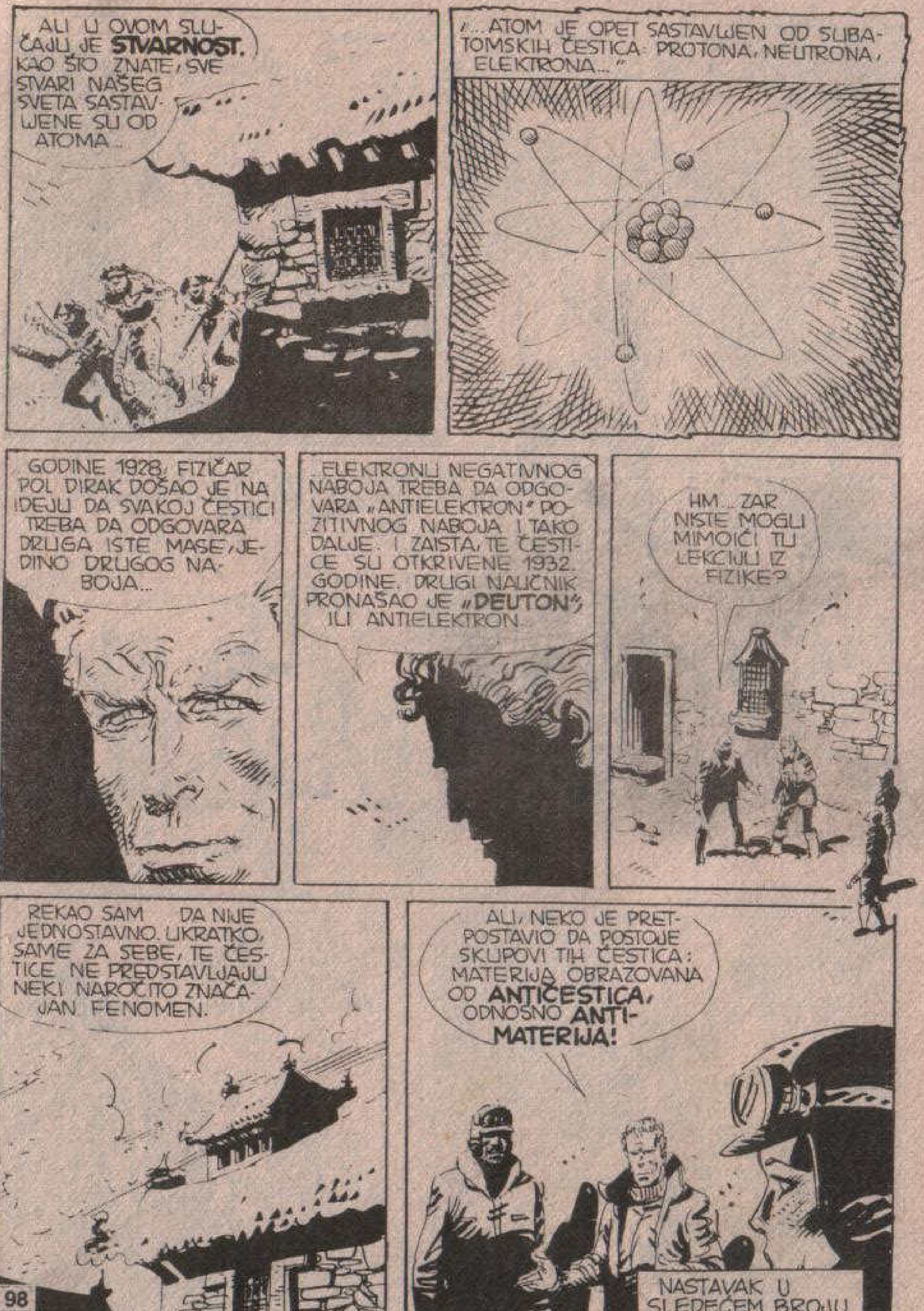
ALI U OVOM SLUČAJU JE STVARNOST. KAO ŠTO ZNATE, SVE STVARI NAŠEG SVETA SASTAVLJENE SU OD ATOMA...
"...ATOM JE OPET SASTAVLJEN OD SUBATOMSKIH ČESTICA: PROTONA, NEUTRONA, ELEKTRONA..."
GODINE 1928. FIZIČAR POL DIRAK DOŠAO JE NA IDEJU DA SVAKOJ ČESTICI TREBA DA ODGOVARA DRUGA ISTE MASE, JEDINO DRUGOG NABOJA...
...ELEKTRONU NEGATIVNOG NABOJA TREBA DA ODGOVARA „ANTIELEKTRON" POZITIVNOG NABOJA I TAKO DALJE. I ZAISTA, TE ČESTICE SU OTKRIVENE 1932. GODINE. DRUGI NAUČNIK PRONAŠAO JE „DEUTON" ILI ANTIELEKTRON.
HM... ZAR NISTE MOGLI MIMOIĆI TU LEKCIJU IZ FIZIKE?
REKAO SAM DA NIJE JEDNOSTAVNO. UKRATKO, SAME ZA SEBE, TE ČESTICE NE PREDSTAVLJAJU NEKI NAROČITO ZNAČAJAN FENOMEN.
ALI, NEKO JE PRETPOSTAVIO DA POSTOJE SKUPOVI TIH ČESTICA: MATERIJA OBRAZOVANA OD ANTIČESTICA, ODNOSNO ANTIMATERIJA!
NASTAVAK U SLEDEĆEM BROJU

STORIA DEL WEST

U SLEDEĆEM BROJU

Na svom rutinskom kruženju po vasioni tročlana posada svemirskog broda je videla kako planeta Zemlja eksplodira. Užasnuti tom slikom, članovi posade se vraćaju na Zemlju pod utiskom da su halucinirali. Ali. . . jedan za drugim umiru tajanstvenom smrću. Tajna koju su poneli iz vasione možda nekome smeta. Epizoda se tako i zove:

TAJANST-VENA UBISTVA